

ÅRSMELDING 2025

Regionkontor Landbruk

Lørenskog • Oslo • Rælingen



Forside: Landskap ved Kjelsaas gård i Sørkedalen

Foto: RKL

Design og trykk: Aksell AS

Innhold

Et godt kommunikasjonsår	4	Miljø - og kulturminneforvaltning	13
Regionkontor landbruk	5	Kommunale tilskuddsordninger	13
Hovedtall	6	Dreneringstilskudd	13
Økonomi	7	SMIL – spesielle miljøtiltak i jordbruket	13
Planarbeid m.m.	8	Tilskudd til miljøtiltak i skog -NMSK	13
Rælingen	8	Kulturlandskapsprisen 2025	13
Lørenskog	8	Utvalgte kulturlandskap i jordbruket (UKL)	14
Planoppfølging i Oslo	8	Regionalt miljøprogram (RMP)	16
Skogbruk	9	Vannkvalitet	16
Tømmerressursene i volum og inntekt	9	Regionale miljøkrav for jordbruket	16
Tilskudd til næringstiltak i skog – ungsogopleie, plantning m.m.	9	Økologisk dyrking	16
Skogfond	10	Forvaltning av Skulerud skog, Lørenskog	16
Hogstsøknader	10	Vilt- og fiskeforvaltning i Lørenskog	17
Søknader om bygging av skogsveger	10	Tilskuddsmidler fra Byråden for miljø og samferdsel i Oslo (MOS)	18
Dialogforum	10	Næringsutvikling	20
Oversikt over skogsveger for Lørenskog, Oslo og Rælingen	10	Prosjekter	21
Jordbruk	11	Vedlegg – Statistikk	23
Produksjonstilskudd og avløsertilskudd ved ferie og fritid ..	11	Arbeidsstatistikk ved RKL	23
Produksjonssvikt grunnet klimatiske forhold	11	Skogbruksstatistikk	25
Ajourhold av markslag og driveplikt for jordbruksareal. .	12	Jordbruksstatistikk	26
Veterinærvaktordning for Nye Stor-Oslo og Mattilsynet ..	12		



Et godt kommunikasjonsår

2025 fikk være et godt kommunikasjonsår for landbruket i kommunene. Landbrukskontoret fikk synliggjort for *Amine Andresen ordfører* i **Lørenskog** de bynære problemstillingene både for jordbruket og skogbruket med besøk til gårdbrukere. Landbruksforeninga fikk fortalt om driften og matproduksjonen og vist fram menneskene bak. I **Oslo** fikk *Marit Vea, byråd* for miljø og samferdsel, sett landskap og landbruk i byens østlige strøk, nær Østensjøvannet. Østensjøvannets venner og Oslo bonde- lag fikk forståelse for at landbruk i byggesonen er viktig, og det gir mat og trivsel i bydelene. En befaring med ordfører i Rælingen ble utsatt til 2026.

Oslo fikk også bidra i opplæring av nye embedsmenn i Mat- og landbruksdepartementet hva landbruk er i Sørkedalens utvalgte kulturlandskap. Spesielt morsomt var det at *ekteparet Kjelsaas* ble tildelt årets *kulturlandskapspris* av Marit Vea. Dette landskapet er sammensatt av mye blomsterenger, beitelandskap formet av kystgeit og sau, og skjøtsel og høsting av fôr av folk med kunnskap skapt av lange tradisjoner. Dette er et godt eksempel på god **kommunikasjon fra politisk ledelse** til næringen.

Kommunikasjon mot næringen var viktig da prosjektet *Lukket hogst og fleraldret skog* startet opp dette året. Det samlet skogeierorganisasjoner og friluftinteresser i skogdager, webinarer m.m. for å lære mer om hva dette kan bringe videre av skogbehandling og effekter for klima og skogbruksøkonomi. Klimaetaten og Bymiljøetaten i Oslo

er med. Forprosjektet ble videreført i et hovedprosjekt med bredere deltakelse i styringsgruppe og prosjektgruppe. Hovedprosjektet har fokus på lukkede hogstformer, informasjonsformidling, forskning, omdømme for et aktivt skogbruk, konsekvenser av klimaendringene for skog og skogbruket, og innhold i et mer klimatilpasset skogbruk.

Beredskap er blitt viktig ved krig, ekstreme klimahendelser og flyktningestrøm. Dette er viktige elementer for politisk ledelse i kommune og stat å få **kommunisert** godt. Arealet med korn har sunket drastisk siste 20 år, ned om lag 15%. Selv om den totale kornavlingen er opprettholdt, så er likevel kun 30 % av landets jordbruksareal (3 % av totalarealet i landet) egnet for produksjon av matkorn. Avlingsåret 2025 ble i norsk sammenheng noe bedre enn året før, hvete 436 kg pr dekar vs 406. Toppåret siste ti-år 2015 var på 577 kg per dekar. I regionen Oslo og Akershus var avlingen på 402.

Selvforsyningsgraden på mat er på 45 % og på matkorn 30 % (Matprat.no, 2024). En måte å ivareta beredskapen for lokal matproduksjon er å lage **jordvernstrategier** i kommunene.

Vi takker eierkommunene for samarbeidet i 2025.

*Knut Samseth
Landbruksjef*

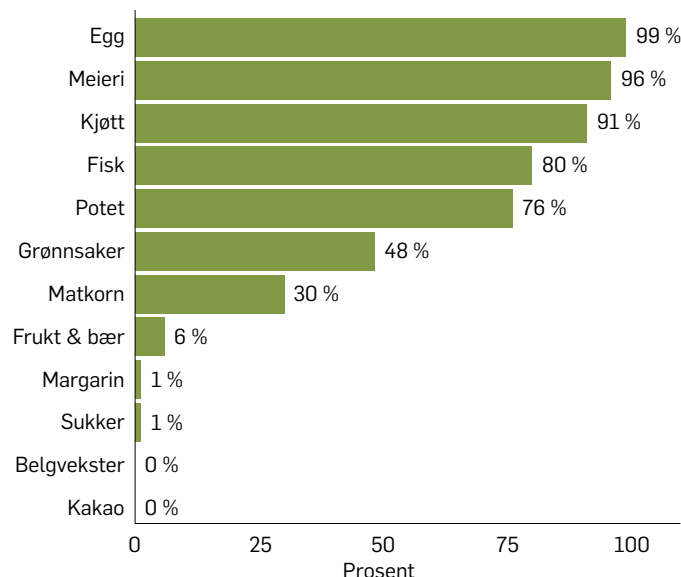

Regionkontor landbruk

Regionkontor landbruk 2025, RKL, utgjorde landbrukskontorene i kommunene Lørenskog, Oslo og Rælingen. Lørenskog kommune er vertskommune landbrukskontoret. Kontoret har normalt 4,2 årsverk samt prosjektengasjement. Utover landbrukskontorets tradisjonelle

oppgaver, har kontoret ansvar for fisk- og viltforvaltning i Lørenskog, kommuneskogen i Lørenskog, forvaltning for to utvalgte kulturlandskap i Oslo, Sørkedalen og Nordmarkplassene. Vilttoppsynet i Lørenskog er 3 personer lagt til rådgiver landbruk og vilt.

Fast ansatte (uthevet) og innleide/engasjementer i 2025:

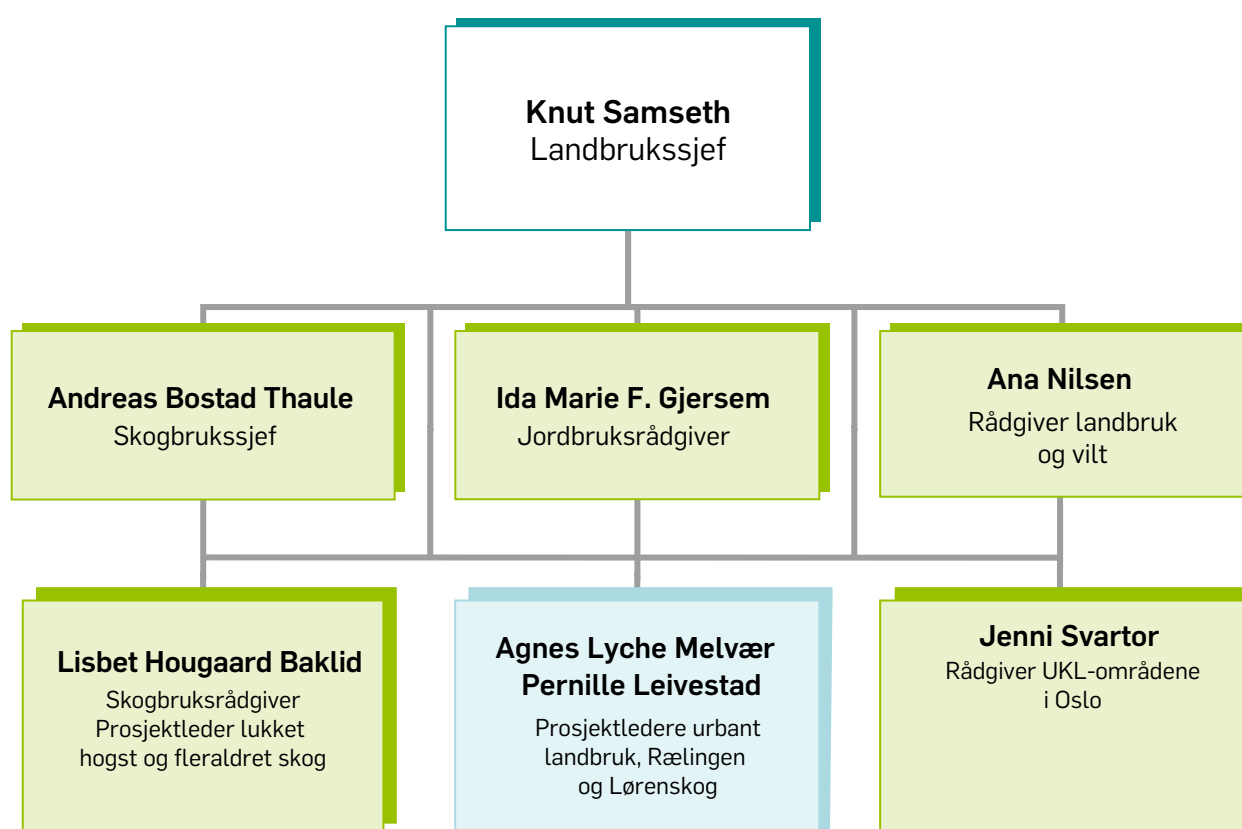

Representanter fra kommunene har jevnlig RKL-Samrådsmøter og følger kontorets økonomi og felles faglige problemstillinger. De har hatt 3 møter i 2025 og følgende har vært representert:

- Marlene Wæge Stubberud (Lørenskog)
- Lise Jørstad (Oslo)
- Jørgen Jordamo og Linda Grimsgaard (Rælingen)

Informasjonsarbeid

Kontoret sendte i 2025 ut fire infoskriv til grunneiere og bønder i regionen med informasjon om blant annet lovverk, tilskuddsordninger til miljø og produksjon og prosjekter ved Regionkontor landbruk. En annen kanal for å formidle informasjon er hjemmesiden, som brukes til nyheter og faglig informasjon. Det er også en egen side på Facebook for «Urbant og bynært landbruk».

Hovedtall

Tabell 1: Hovedaktiviteter i regionen i 2025. Tallene i parentes er for 2024.

		LØRENSKOG	OSLO	RÆLINGEN	SUM
Landbruk	Jord daa ¹	5 914	9495	6289	21 698
	Produktiv skog daa ¹	45 950	266794	41254	353 998
	Uproduktiv skog daa ¹	750	17204	1070	19 024
	Total Landbruksareal ¹	52 614	293493	48613	394 720
	Annet markslag daa ¹	6 507	45924	16990	69 421
	Bebyggelse/samferdsel daa ¹	11 425	114704	6079	132 208
	Kommuner totalt areal daa ¹	70 546	454121	71682	596 349
	Eierenheter jord og/eller skogbruk ²	79	147	77	303
Jord	Driftsenheter jordbruk ³	25 (23)	27 (27)	15 (14)	67 (64)
	Melkeprodusenter	1 (1)	2 (2)	4 (4)	7 (7)
Skog	Tilskudd til skogkultur	2 (7)	1 (1)	2 (2)	5 (10)
	Tilskudd til veibyging og hestedrift	0 (0)	0 (0)	0 (0)	0 (0)
	Hogstøknader saksbehandlet	19 (26)	23 (92)	8 (26)	50 (144)
Sosial	Avløser sykdom og fritid	8 (9)	6 (5)	14 (10)	28 (24)
	Tidligpensjonsordning	0 (0)	0 (0)	0 (0)	0 (0)
Miljø	SMIL forurensning	3 (1)	0 (0)	0 (1)	3 (2)
	SMIL Kulturlandskapstiltak	2 (1)	0 (0)	6 (6)	8 (7)
	Regionalt miljøprogram	14 (14)	17 (14)	12 (14)	43 (42)
	Autorisasjonsbevis for bruk av plantevernmiddel og gnagermiddel	1 (0)	5 (1)	0 (4)	6 (5)
	Trad. jordbruk (BU og generasjonsskifte)	0 (0)	0 (0)	1 (1)	1 (1)
Næring	Etablering/bedriftsutvikling (BU)	0 (0)	0 (1)	0 (0)	0 (1)
	Bioenergi	0 (0)	0 (0)	0 (0)	0 (0)

¹ Arealene basert på Arealbarometer AR5, 2025 (<https://arealbarometer.nibio.no/nb>)

² Data fra SSB basert på landbruksregisteret 2025, landbrukseiendommer som har minst 5 daa jordbruksareal og/eller minst 25 daa produktivt skogareal. (<https://www.ssb.no/jord-skog-jakt-og-fiskeri/statistikker/laeiby>)

³ Kun bruk som søkte om produksjonstillegg i 2025

Økonomi

Samarbeidets årlige ordinære driftskostnader fordeles etter sjablong: Lørenskog 29,5 %, Oslo 42 % og Rælingen 28,5 %. Eventuelle merinntekter eller mindreinntekter reguleres i fond og innarbeides evt i neste års budsjett. Særskilte prosjekter o.l. skal ikke inngå i kontorets ordinære arbeid og kostnader, men finansieres særskilt.

I regnskapet for 2025 ble det gjort en del feil i årsavslutningen om fondsavsetninger i 2025, her kalt

Finansutgifter, men det vil rettes opp ila 2026. Feilene består i hvordan midler utenfor rammeavtalen (bevilget av Oslo kommune og av Statsforvalter) skal tilhøre prosjekter som varer over flere år og ikke som overskudd av den årlige driften av kontoret.

Nedenfor er regnskapsoppstilling slik den er avsluttet ved årsskiftet i Lørenskog kommune.

Tabell 2: Regnskap og budsjett for 2024 og 2025

	2024		2025	
	Regnskap	Budsjett inkl. endring	Regnskap	Budsjett inkl. endring
UTGIFT				
Lønn inkl sosiale utg	4 123 610	4 177 000	4 894 219	4 660 517
Kjøp av varer og tjenester	1 518 240	2 134 000	1 049 588	1 992 500
Kjøp av tjenester som erstatte kommunenes egen produksjon	47 000	0	332 202	0
Overføringer	99 925	144 000	94 932	77 040
Utgift før finans	5 788 775	6 455 000	6 370 941	6 730 057
Finansutgifter	548 977	0	1 050 752	0
Total utgift	6 337 752	6 455 000	7 421 693	6 730 057
INNTEKT				
Salgsinntekter	- 47 890	- 19 000	- 28 000	- 10 410
Refusjoner	- 6 283 581	- 6 436 000	- 7 393 692	- 6 782 000
Finansinntekter	- 6 281	-	-	-
Total inntekt	- 6 337 752	- 6 455 000	- 7 421 692	- 6 792 410

Tabellen ovenfor viser regnskapet for 2025 i Interkommunalt samarbeid (tjeneste 29000) der rammeavtalen og fellesprosjekter for alle tre kommuner inngår. **Total inntekt** er på 7,4 mill. kr, en oppgang på 1,1 mill kr siden 2024. Oppgangen skyldes at de treårige prosjektet Lukket hogst og fleraldret skog fikk støtte fra Oslo kommune og Statsforvalter (SFOS), samt støtte til Fangdamprosjekt i Oslo fra Oslo kommune. **Utgiftene** som påløp drift av RKL, var i 2025 fordelt på lønn 4,9 mill kr og kjøp av varer og tjenester på 1,1 mill kr. Fra 2025 ble det ansatt en skogbruksrådgiver i halv stilling ved å ompostere

budsjettposter fra tidligere år. Midler avsatt til løpende drift økte med 1,1 mill kr (her er altså feilen, midlene tilhører Oslo kommunes bidrag til neste års prosjekt og til lukket hogst prosjekt finansiert av SFOS).

I vedlegg viser en vi fondsoppstilling slik den faktisk skal være etter feiloppstillingen. Den er godkjent av regnskapsansvarlig i Lørenskog kommune. Fondskonto for løpende drift er på 1,995 mill kr. Avsetning fond for Oslo er på 1,007 mill kr, mens det er ingen endring for de andre kommunene.

Planarbeid m.m.

Landbrukskontoret utfører sine lovpålagte oppgaver med bakgrunn i delegeringsvedtak fra hver enkelt kommune til landbrukssjefen. Av dette har jordlovsvedtak og uttalelser vært 7 (5) omdisponeringer og 13 (6) delinger siste år. Den viktigste var avklaringer om omdisponeringer for hovedvannledningen i Lørenskog. Innenfor konsesjonsområdet i LNFR-område har det vært 21 egenerklæringer og 4 søknader (tilsvarende sakstall var 2023 var 9 og 11).

Det har i 2025 vært 11 (12) skriftlige besvarte henvendelser hvor plan- og bygningsloven har vært en del av saksbehandlingen, mot 29 foregående år. Ved reguleringsplanprosesser i kommunene har det vært møter og møte-referater i tillegg.

Kommunene har gitt høringsuttalelser på endringer på lov og forskrift, bl.a. Jordlov, Skogbrukslov om avskoging, og endring i forskrift midler til investering og bedriftsutvikling i landbruket. Landbrukets tiltaksstrategier 2025–2028 ble også vedtatt i kommunene. Arbeidet med oversiktsplaner for skogsveger startet i 2025 og omtales under skogbruk.

Rælingen

Viktige tema i landbruksplanen er økt matproduksjon, økt næringsutvikling innenfor landbruket, kulturlandskap og kulturminner, klima, energi og forurensning og friluftsliv og folkehelse.

Viktig område å avklare i 2025 har vært konsekvensutredning Bårlijordet etter at kommunestyret våren 2025 avklarte i prinsipp at arealet skulle bygges ut som en del av områdeplan Løvenstad. En jordflytteplan for utbyggingen vil komme med igangsettelse av planen. Det har vært noen klager på hogst også dette året. I et møte med representanter fra næring og friluftsråd ble det uttrykt ønske om kartinfo hvor tillatte hogster vil komme til å skje. RKL orienterer en gang i året om skogbruket i kommunen.

Rælingens utvalg for klima, miljø og landbruk har behandlet 7 (8) saker fra RKL i tillegg til orientering i utvalget. En av sakene har vært konsesjonssak.

Lørenskog

Temaplan landbruk for Lørenskog har økt matproduksjonen som et særlig viktig satsingsområde i Lørenskog. Klimaendringene og miljøutfordringene øver et press mot landbruksdrifta i Lørenskog. Skogbruket har en viktig rolle både for friluftslivet, byggebransjen og karbonregnskapet.

Snødeponiplanen ved Nordli har vært tema. Hvor skal smeltevannet ledes ut hen i vassdraget. RKL frykter konsekvenser for jordbruket.

Prosjektet **drikkevannsledning** gjennom landskapet (Kurland-Hammer) har ført med seg spørsmål om god nok tilbakeføring til jordbruk etter prosjektet er ferdig. Stiller vilkår i delprosjekt 3 om inngjerding av jordsmonnmassene for å hindre innblanding av annen type masse.

Utvalg for Miljø, Samferdsel og Teknisk MST har håndtert 5 (6) høringsaker og vedtak i landbruksaker.

Planoppfølging i Oslo

RKL fikk i 2024 oppgaven av byråden for Miljø og Samferdsel å utforme instruks til sitt saksbehandlararbeid med bakgrunn i Handlingsplan for biologisk mangfold. Rutinene omhandler hogst i gammelskog, hogst i myr og nye landbruksveier. Det ble i 2024 satt ned en arbeidsgruppe bestående av personer fra KLI, BYM, Skog og landskap og RKL. De ulike etatene har også fulgt opp arbeidet hver for seg. Forslag til løsning ble oversendt MOS høsten 2025. Resultatet ventes ferdig i 2026. Det er lagt inn betydelig ressursbruk på å utforme et forslag i 2025.

Skogbruk

Tømmerressursene i volum og inntekt

I 2025 ble det i de tre kommunene samlet avvirket 81 699 m³ med en brutto inntekt på 72,2 mill. kr. Med vrak osv. ble 85 550 m³ hogd. Over 50 % av tømmeret ble avvirket i Oslo årets første seks måneder. Det samlede

uttaket i 2025 er økning fra 2024 og 2023 da avvirkningen var henholdsvis ca. 53 000 og 64 000 m³. Tømmeruttaket var det nesthøyeste i perioden 2015-2025, se figur under. Tømmeruttaket i siste femårsperioden viser en stabilisering av avvirket volum m³/år.

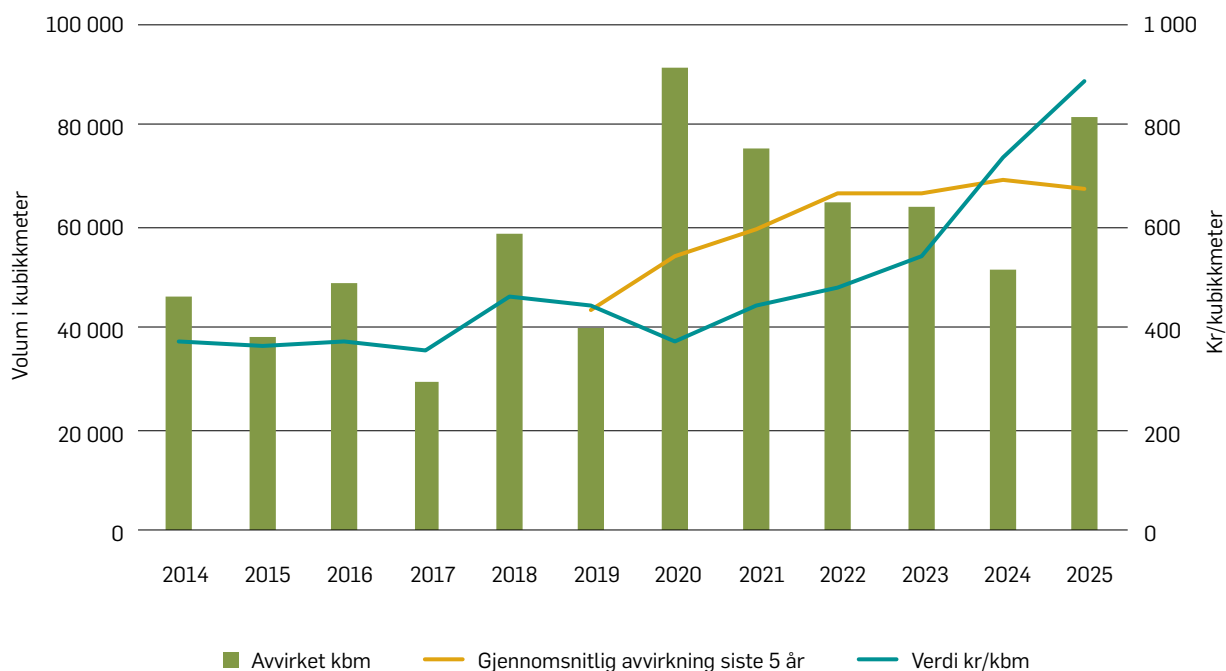

Figur 1: Avvirket volum i m³ tømmer, brutto inntekt av avvirket tømmer og gjennomsnittlig avvirkning siste 5 år, i perioden 2014-2025 for Oslo, Rælingen og Lørenskog.

På grunn av høyere tømmerpriser i 2025 ble brutto inntekt nesten det dobbelte i 2025 sammenlignet med 2024. Prisoppgangen fra 2023 til 2024 fortsatte i første halvår 2025. Fortsatt er tømmerprisene på et høyt nivå. For massevirke gran lå innkjøpspris på 553–620 kr/m³ i januar 2025 og sank til 471–548 kr/m³ i desember 2025. For gran beste kvalitet sagtømmer i januar var høyeste innkjøpspris 1 124 kr/m³ og sank til 1 003–1 035 kr/m³ i desember 2025. Sommeren 2025 var høyeste pris for gran sagtømmer på rundt 1 200 kr/m³. For furu spesialtømmer var i januar 2025 høyeste pris 1 635 kr/m³.

Tilskudd til næringstiltak i skog – ungsogpleie, planting m.m.

Forvaltningen bygger på kommunens landbruks tiltaksstrategi for alle de tre kommunene som kontoret har ansvar for, se nærmere om i kapitlet om miljø- og kulturminneforvaltning.

Det ble totalt utbetalt tilskudd på kr. 968 931 til ungsogpleie, hvilket er en flerdobling og solid oppgang fra kr. 197 770 kr i 2024 og 22 000 i 2023 til samme formål. Det har vært en målsetting fra Statsforvalteren å øke mengden ungsogpleie.

Ungskogpleie gjennom avstandsregulering gir de utvalgte unge trærne mer næring, vann og fysisk plass etter avstandsreguleringen, hvilket betyr svært mye for tilveksten. Ungskogpleie er derfor en meget god investering for framtidig tømmerproduksjon og karbonlagring i stående trær.

Det ble i 2025 plantet 241 370 små treplanter i de tre kommunenes skoger. De har næring fra planteskole for en forhåpentligvis hyggelig start på skogslivet. Antallet planter registrert via Skogfond var lavere enn i 2024 og 2023. Med avvirkningen som skjedde i 2025, vil plante-

antallet for planting sannsynlig bli høyere i 2026 og 2027. Det plantes fortsatt mer furu enn for ti år siden. Furu anses å være mer tørketolerant. Barblandingskog på midlere boniteter kan bedre utnytte næring og fuktighet.

Det ble utbetalt kr. 0 til tettere planting i 2025, mens tallene i 2024 og 2023 var hhv. kr. 67 783 og ca. kr. 50 000. Det var heller ikke i 2025 tilskudd til nyplanting.

Skogfond

Skogfond er en lovpålagt fondsavsetning - skogavgift, som skal sikre at skogeier har midler til å finansiere investeringer i egen skog. Variasjoner mellom årene er vanlig. Det ble i 2025 utbetalt og innbetalt følgende på skogfondskontoene:

- Lørenskog: inn kr. 1 350 647 og ut 465 550
- Oslo: inn kr. 6 878 932 og ut 8 292 115
- Rælingen: inn kr. 332 200 og ut 115 176

Landbrukskontoret behandlet 33 søknader fra skogeiere om refusjon fra skogfond i 2025. De viktigste utbetalingene skjedde til skogkultur (planting, ungskogpleie etc.) og veivedlikehold for skogsbilvei, hhv. kr. 3 549 182 og 4 261 475. Det er en økning fra 2024 på hhv. ca. 1 mill. kr. og 3,5 mill. kr. Økningen er mindre sammenlignet med 2023. Det var i 2025 et etterslep på utbetaling fra udekkede investeringer fra 2024 på mer enn 1,6 mill. kr., og det forklarer mye av økningen i 2025. Tilskudd som ble godskrevet skogfondskonto i 2025, var kr. 995 185.

Hogstsøknader

Regionkontor landbruk gjorde 50 vedtak om hogst etter markaforskriften. Vedtakene ble gjort med vilkår.

Det var i 2025 en søknad om dispensasjon etter markaforskriften §3 om flate større enn 30 dekar. Den gjaldt granbestand, 67 dekar, med dårlig skoghelse og fare for barkebilleangrep. Arealet er vesentlig nedgang fra 2024. Flere ordinære søknader om avvirkning har kommentar ensjiktet, tett, tørkestresstet granbestand. Klimaendringene skaper økt grad av tørkestress blant grantrærne.

Ingen klagesaker er omgjort av klageinstansen Statsforvalteren. I en av sakene ble det i klagebehandlingen fra landbrukskontoret foreslått en ny løsning som ble akseptert av en klager og søker.

Søknader om bygging av skogsveger

Det kom en ny søknad om skogsvegbygging i 2025, og to var mottatt tidligere år. Søknad om en traktorvei, en omlegging av skogsbilvei og en oppgradering til skogsbilvei – alle under 500 meter – ble sendt på høring i 2025. En søknad om bygging av skogsbilvei ble godkjent.

Lørenskog kommune avsto i 2023 søknad om oppgradering og bygging av ca. 3,85 km skogsbilvei, den såkalte Dammyrveien. Søker påklagde. Statsforvalteren gjorde nytt vedtak i 2025 etter landbruksveiforskriften. Naturvernforbundet og Østmarkas Venner klagde vedtaket inn for Sivilombudet.

Dialogforum

Dialogforum i Rælingen med skogeierrepresentanter, naturvern- og friluftslivsorganisasjoner /-foreninger ble avholdt høsten 2025. Status i skogbruket og ulike synspunkter var på agendaen.

Oversikt over skogsveger for Lørenskog, Oslo og Rælingen

En oversikt over eksisterende, omsøkte og framtidig mulige skogsbilveger er et arbeid som startet hos Regionkontor landbruk for skogen i de tre kommunene som følge av et krav fra Statsforvalteren i Østfold, Buskerud, Oslo og Akershus. Regionkontor landbruk startet arbeidet i juni 2025, og det ble holdt innspillmøter med skogbruksnæringen. Et forslag for Oslo ble sendt på høring 18.12.2025 med høringsfrist 30.01.2026 til natur- og friluftslivsorganisasjoner, skogeierorganisasjoner, grunneiere og relevante kommunale etater. De andre to blir sendt på høring våren 2026.



Våronn på Årnestangen og Rælingsøya. Foto: Ida Gjersem, RKL

Jordbruk

Produksjonstilskudd og avløsertilskudd ved ferie og fritid

67 foretak søkte om produksjonstilskudd i jordbruket i 2025, noe som ga ca 19,4 millioner kroner i inntekter til landbruket i våre tre kommuner. Drifta på jordbruksarealene var fordelt på ca 40 % av arealene med kornproduksjon og ca 60 % av arealene med grovfôrproduksjon/gras.

Ca. 10 % av søkerne blir trukket ut til risikobasert kontroll, hvor det enten blir dokumentkontroll eller stedlig besøk der dyretall, arealbruk, gjødselplan og sprøytejournal blir kontrollert.

For å motta areal- og kulturlandskapstilskudd må foretakene også overholde flere miljøkrav. Foretak med areal som grenser til vassdrag blir prioritert for kontroll. Det ble ikke avdekket noen brudd på miljøkravene ved gjennomførte kontroller i 2025.

Produksjonssvikt grunnet klimatiske forhold

Vekstsesongen i 2025 hadde normalt gode avlingsnivåer, og det ble ikke søkt om erstatning for produksjonssvikt grunnet klimatiske forhold fra noen av foretakene som driver i Lørenskog, Oslo eller Rælingen.



Kvalitetssikring av markslagskart, areal ute av drift under gjengroing i Oslo ved Klemetsrud. Foto: Ida Gjersem, RKL

Ajourhold av markslag og driveplikt for jordbruksareal

Kommunen har ansvar for løpende ajourhold av markslagskartet mellom NIBIOs periodiske ajourhold. Kontoret fullførte i 2025 arbeidet med kvalitetssikring av NIBIOs siste periodiske ajourhold fra 2022.

Feltbefaringer og gjennomgang av flyfoto i forbindelse med ajourhold av markslagskart AR5 i 2025 avdekket arealer hvor dyrka mark har vært ute av drift over tid, og står i fare for å gro igjen. De aktuelle arealene er registrert ved RKL, og driveplikten i tråd med jordlova § 8 vil bli fulgt opp videre mot grunneiere.

Veterinærvaktordning for Nye Stor-Oslo og Mattilsynet

RKL har fulgt opp det administrative arbeidet rundt veterinærvaktordningen for distriktet «Nye Stor-Oslo», som består av de 7 kommunene Lørenskog, Lillestrøm (tidligere Skedsmo), Rælingen, Oslo, Nittedal, tidligere Asker og Bærum. Lørenskog kommune er vertskommune for vaktordningen. Det ble våren 2024 inngått en ny avtale med NMBU om veterinært vakt hold for store dyr i vaktområdet Nye Stor-Oslo med varighet 4 år.

Miljø - og kulturminneforvaltning

Landbrukskontoret har i jord- og skoglovssammenheng ansvar for samfunnets helhetsvurderinger av næringsinteresser og miljø- og kulturminneinteresser. Dette innebærer nært samarbeid med miljøvernansvarlige og kulturminneansvarlige i kommune og fylkeskommune.

Kommunale tilskuddsordninger

Tilskuddsordningene som forvaltes av kommunen skal ha en overordnet flerårig tiltaksstrategi. I 2024/25 ble tiltaksstrategiene for Lørenskog, Oslo og Rælingen revidert. Tiltaksstrategiene gjelder for perioden 2025 – 2028. De er i tråd med landbruksplanene for Lørenskog og Rælingen, samt de eksisterende skjøtselsplanene for enkelte områder i Oslo og forvaltningsplanene for de utvalgte kulturlandskapene (UKL) Nordmarksplassene og Sørkedalen.

De lokale midlene fordeles etter en saksbehandling og råd fra *Regionalt råd for næring, miljø og kultur i Landbruket* (RL-rådet).

I 2025 var disse med i RL-rådet:

- Ole Haug (Lørenskog landbruksforening)
- Nils Jørgen Brodin (Oslo og Aker bondelag)
- Lars Peder Jahr, Rælingen landbrukslag
- Tore Berger (Sørkedalen Bonde- og småbrukarlag)
- Marlene Wæge Stubberud (Lørenskog kommune)
- Jan Olav Nybo (Oslo kommune)
- Linda Angela Grimsgaard (Rælingen kommune)
- Knut Samseth (Regionkontor landbruk)

Dreneringstilskudd

Dette er kommunale midler til drenering av jordbruksjord for å fremme økt matproduksjon og redusere faren for erosjon av matjord, men samtidig et klimatiltak mot klimagasser. Tilskuddssatsene er fastsatt av Landbruks- og matdepartementet. Dreneringspotten i 2025 ble kr. 200 000 (450 000 kr i 2024). Behovet for drenering var dobbelt så stort og RKL fikk tilleggsinnvilging slik at den totale rammen var 442 940 kr. Dreneringsmidlene ble fordelt til 6 søknader (2 søknader i 2024), 2 i Rælingen og 4 i Oslo.

SMIL – spesielle miljøtiltak i jordbruket

Dette er kommunale midler til miljøfremmende tiltak, som går utover det som kan forventes av normal jordbruksdrift. Det kan søkes SMIL-tilskudd til foreureningsstiltak og kulturlandskapstiltak (inkl. kulturminner).

SMIL-potten for 2025 ble 875 000 kr (900 000 kr i 2024). Med inndratte midler fra utgåtte prosjekter og tilleggsbevilgning, ble det totalt disponibelt 1 009 150 kr i SMIL-potten. Det ble mottatt 11 SMIL-søknader (12 i 2024) og tilskuddspotten ble fordelt til alle 11 søknadene, 5 fra Lørenskog og 6 fra Rælingen.

Tilskudd til miljøtiltak i skog -NMSK

Det kan søkes om tilskudd for tiltak i skog som er viktig for biologisk mangfold, friluftsliv, landskap og kulturminner. Dette er en ordning for å kompensere skogeiere økonomisk for å ivareta eller utvikle miljøverdier. Ordningen gir kommunen mulighet til midlertidig sikring av miljøverdier uten bruk av egne midler. Det ble ikke søkt om midler til miljøtiltak i skog i 2025.

Kulturlandskapsprisen 2025

Kulturlandskapsprisen for 2025 ble tildelt til Marte Rude og Sigmund Kjelsaas fra Sørkedalen i Oslo. Byråden for miljø og samferdsel Marit Veia og landbrukssjefen Knut Samseth delte ut kulturlandskapspris på Rådhuset i Oslo, den 31. oktober.

Marte og Sigmund fikk prisen for deres betydelige innsats i å bevare, utvikle og styrke det tradisjonelle kulturlandskapet på Kjelsaas gård i Sørkedalen.

Kjelsaas gård drives med sau og geit som beiter i marka og holder landskapet åpent. Juryen fremhever særlig det store arbeidet med å gjenåpne gjengrodde beiter og ta i bruk gamle slåttemarken igjen. Dette har styrket både landskapsverdiene og det biologiske mangfoldet, og inspirert andre grunneiere i Sørkedalen.

Kulturlandskapsprisen har som formål å anerkjenne og belønne en spesiell innsats for kulturlandskapet i Oslo, Lørenskog og Rælingen. Den består av et diplom, 20 000 kr og en vandrepris.

Utvalgte kulturlandskap i jordbruket (UKL)

Satsingen Utvalgte kulturlandskap i jordbruket (UKL) er en del av oppfølgingen av de nasjonale målene om å ivareta og styrke det tradisjonelle kulturlandskapet. Ordningen er et spleiselag mellom landbruks-, miljø- og kulturminnemyndighetene. Det finnes i dag 46 utvalgte områder på landsbasis. I vår region er Oslo kommune representert med to områder: UKL Nordmarksplassene og UKL Sørkedalen.

Tilskuddspotten for UKL-områdene i Oslo i 2025 var på 975 000 kroner, det samme som i 2024. Etter inn-dragning av midler fra prosjekter som ikke ble fullført innen fristen, økte rammen for 2025 til 1 483 192 kroner. Det ble behandlet totalt 29 UKL-søknader (mot 34 i 2024). Av disse fikk 26 søknader tilsagn, mens 3 ble avslått.

Vi vil trekke frem en viktig hendelse i UKL Oslo i 2025. Landbruks- og matdepartementet (LMD), ved seksjonen for klima, miljø og handelspolitikk, besøkte UKL-områdene i Sørkedalen og Nordmarksplassene den 5. november. RKL arrangerte turen, og representantene fra LMD fikk møte flere grunneiere som har mottatt tilskudd til ulike tiltak og prosjekter på gårdene sine.

Turen startet på Bogstad gård, der RKL presenterte områdene, de kulturlandskapsverdiene, samarbeidet med grunneiere og pågående fellesprosjekter, blant annet bekjempelse av fremmede arter samt arbeid med fotobok og fotoutstilling. Deretter gikk turen videre til flere steder i Sørkedalen og Nordmarka, blant annet, kantsonetiltak langs elva på Nordre Ringerike gård, kulturhistoriske bygninger på Pinsli gård, birøktprosjektet på Søndre Venner, og blomstersalgsboden på Brenna gård. Dagen ble avsluttet med omvisning og lunsj på Finnerud sportstue.



Utdeling av kulturlandskapsprisen 2025. Fra venstre: Marte Ruden Sigmund Kjelsaas (prisvinnere) Marit Vea (byråd for miljø og samferdsel Oslo kommune) og Knut Samseth (landbrukssjef). Foto: RKL



Fra besøket av LMD på Søndre Venner og Brenna gård i Sørkedalen. Foto: RKL

Regionalt miljøprogram (RMP)

Statsforvalteren i Østfold, Buskerud, Oslo og Akershus fastsetter den statlige tilskuddsordningen Regionalt miljøprogram for 4 år av gangen, og gjeldende periode er 2023-2026. Ordningen fordeler statlige midler til tiltak for å redusere forurensning og fremme verdiene i kulturlandskapet.

Totalt 43 gårdbrukere søkte om tilskudd gjennom RMP til forurensningstiltak og kulturlandskapstiltak i 2025. Gårdbrukerne er flinke til å gjennomføre miljøtiltak. Tiltak som reduserer avrenning av jord og næringsstoffer til vassdrag er høyt prioritert, og et av de viktigste tiltakene er å unngå høstpløying. Høsten 2025 lå alt kornareal i Rælingen urørt uten jordarbeiding, mens Oslo og Lørenskog ligger rett bak med hhv 91 og 77 % av kornarealene uten jordarbeiding på høsten. Figur 2 gir en oversikt over den positive utviklingen for miljøtiltaket «ingen jordarbeiding om høsten» i perioden 2015–2025.

Vannkvalitet

Landbrukskontoret deltar i arbeidet med å bedre vannkvaliteten i vann- og vassdrag innenfor vårt distrikt. RKL har vært representert i temagruppe landbruk for vannområde Leira-Nitelva, temagruppe landbruk i vannområde Øyeren, samt i administrativ prosjektgruppe for vannområde Oslo. I Oslo deltar RKL i tillegg i drikkevannsforsum, med spesielt fokus på Maridalen og land-

bruket der, og vi deltar i koordineringsgruppe for å heve miljøkvaliteten i Oslofjorden. Vi følger også opp og rapporterer på tiltak som gjelder kommunal landbruksforvaltning i regjeringens helhetlige plan for Oslofjorden.

Regionale miljøkrav for jordbruket

Fra 1. januar 2023 trådte en ny forskrift med regionale miljøkrav for jordbruket i kraft. Det meste av jordbruksareal innenfor kommunene Lørenskog, Oslo og Rælingen er innenfor virkeområdet til forskriften. Gårdbrukere må nå forholde seg til restriksjoner på hvilke areal det er lov å jordarbeide om høsten og krav til kantsoner langs vassdrag. Erfaringer fra kontroll av regionale miljøkrav så langt i er at gårdbrukerne er oppdatert på den nye forskriften, og overholder miljøkravene.

Økologisk dyrking

I Oslo kommune var det i 2025 økologisk planteproduksjon på 25 % av jordbruksareal i drift, og Rælingen hadde økologisk planteproduksjon på 12 % av jordbruksareal i drift. I Lørenskog er det ikke noe areal som er sertifisert og godkjent som økologisk.

Forvaltning av Skulerud skog, Lørenskog

Lørenskog jakt og fiskeforening (LJFF) disponerte fellingsretten på ett rådyr i Skulerud skog, og det ble ikke felt noen dyr i 2025. Det har ikke vært skogbruksaktivitet i kommuneskogen i 2025.

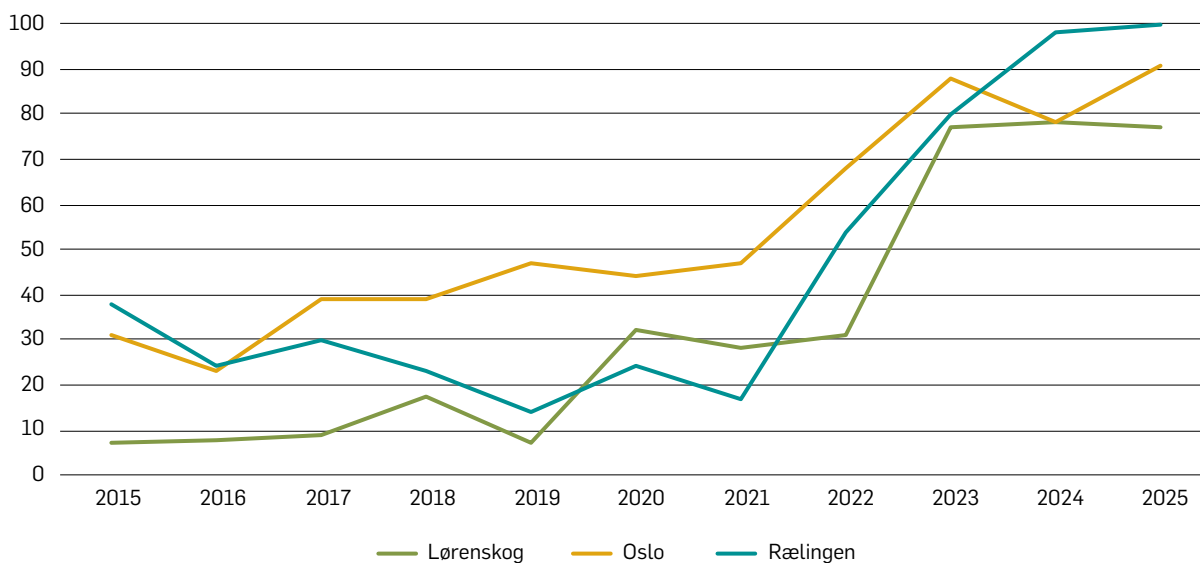

Figur 2: Utvikling i andel av kornareal uten jordarbeiding om høsten i perioden 2015-2025

For metallsøking på Lørenskog kommunes eiendom gjelder egen søknadsordning. På dyrka mark gis tillatelse kun utenfor dyrkingssesongen. I 2025 ble det gitt én tillatelse for bruk av metallsøker på jordbruksareal ved Skulerud.

Det blir ny skogbruksplan for eiendommen i 2026.

Vilt- og fiskeforvaltning i Lørenskog

Elgbestanden vurderes som stabil og ligger på rundt 54 dyr. Rådyrbestanden er ikke tallfestet, og hjortebestanden er sporadisk og ukjent. Under jaktåret 2025 ble det felt 8 elger av en kvote på 15 (53 %), og 32 rådyr av en kvote på 98 (33 %).

Vilttoppsynsmannskapet, som består av 3 personer, håndterer påkjørt og skadet hjortevilt (fallvilt), gjennomfører kontroll under elgjakten, sanker egg fra kanadagås og fører tilsyn med skogbrannfare i Marka. I 2025 ble det gjennomført totalt 32 fallviltoppdrag, mot 41 i 2024. Av disse gjaldt hendelsene 1 elg, 29 rådyr, 1 grevling og 1 rødrev.

Eggsanking fra kanadagås ble gjennomført i perioden 11. april–1. mai 2025. Totalt 28 egg ble plukket (mot 30 i 2024), fordelt på syv lokaliteter/vann. Det ble funnet færre reirplasser enn tidligere. På flere tidligere sikre hekkeplasser etablerte kanadagåsa ikke reir i 2025, og flere steder ble det registrert hekkende grågås i stedet. Generelt ble det observert betydelig mer grågås i 2025 enn tidligere år. Disse endringene tyder på at eggsankingen av kanadagås har hatt en viss effekt.

I 2025 fikk RKL godkjent en arbeidsvarslingsplan for håndtering av fallvilt langs kommunale veier. Dette er et viktig steg i å sikre trygge operasjoner ved fallviltoppdrag, både for mannskap og trafikanter. Viltansvarlig på landbrukskontoret ble kurset som ansvarshavende har fått godkjenning med 5 års varighet.

I 2025 ble det arrangert et fagmøte i samarbeid med Lillestrøm og Rælingen kommune, der fallviltmannskap fra alle tre kommuner fikk anledning til å utveksle



Grasdekt kantsone og åker i stubb uten jordarbeiding om høsten i Oslo. Foto: Ida Gjersem, RKL

erfaringer og delta aktivt på et faglig innlegg fra politiets operasjonssentral i øst-politidistrikt.

I 2025 ble det ikke innført ekstraordinær båndtvang i Lørenskog.

RKL behandler søknader om motorferdsel i utmark og på vassdrag i Lørenskog kommune. I 2025 ble det behandlet en søknad om motorferdsel i Marka etter markaloven og den fikk dispensasjon.

Tilskuddsmidler fra Byråden for miljø og samferdsel i Oslo (MOS)

Kystgeit – tilrettelegging for skjøtsel i Oslo

Et viktig element for Oslo er beiting av kulturlandskapet, samtidig som en truet husdyrrase blir ivaretatt. Siden 2016 har kystgeit bidratt til skjøtsel og pleie av kulturlandskapet i kommunen. Byråden for miljø og samferdsel bevilger hvert år støtte til tilrettelegging for kystgeit

i Oslo. I 2025 var tilskuddspotten på 67 665 kroner, og midlene ble ikke benyttet. Ubrukte midler overføres til neste år.

Kunnskapsformidling av kulturlandskapet i OsloØst

Tilskuddspotten var på 70 000 kroner. Av dette ble 20 000 kroner tildelt Østensjøvannets Venner for prosjektet «Dyr på beite ved Bakkehavn i 2025». Østensjøvannets Venner har siden 2008 hatt beitedyr på Bakkehavn, kommunal grunn, først med sau og senere med storfe. Dyr på beite er en del av den tradisjonelle kulturlandskapspleien og fungerer som et viktig supplement til slått.

Lukket hogst

Tilskudd til lukket hogst og omstilling til lukket hogst i Oslo hadde en pott på kr. 70 000. Året 2025 var et prøveår der en veileder og søknadskjema m.m. ble utarbeidet. Midlene og ordningen videreføres i 2026.



*Kystgeit ved Kjelsaas gård i Sørkedalen Oslo.
Foto: Sigmund Kjelsaas*



Marit Veia, byråd for miljø og samferdsel i Oslo med Buste Blondi og Tjorven ved Østensjø. Foto: RKL

Tre storfeindivider har gått på Bakkehavn i flere år og er godt tilpasset både området og ferdsel, og de er til stor glede for lokalmiljøet og beboerne på et sykehjem. På grunn av regelendringer fra 2025 får ikke dyreeieren lenger produksjons- og avløsertilskudd for dyr på Bakkehavn, ettersom de ikke lenger regnes som produksjonsdyr. Østensjøvannets Venner fikk derfor støtte til å dekke transport, veterinærutgifter, løpende tilsyn og eventuell utrykning for disse dyra i 2025. Ubrukte midler overføres til neste år.

Skjøtselsmidler Sørkedalen

Tilskuddspotten var på 73 911 kroner, og det ble ingen tildelinger i 2025. Ubrukte midler overføres til neste år.

Fangdam

Tilskuddspotten var på 200 000 kr. til fangdam i jordbruket. RKL har vært i kontakt med flere aktuelle grunneiere og mulige lokasjoner. Abildsø gård ble valgt ut og

fikk tildelt 50 000 kroner til å engasjere konsulent for utarbeidelse av prosjektskisse og kostnadsoverslag. Selve anleggsarbeidet for en fangdam inkludert saksbehandlingskostnader kan bli mellom 1- 1,5 millioner kroner. Hovedfinansieringen skal dekkes gjennom tilskuddsordningen Spesielle miljøtiltak i jordbruket (SMIL), mens midlene fra MOS brukes som toppfinansiering.

Fangdam er et mindre våtmarkstiltak etablert i tilknytning til jordbruksarealer. Den fungerer som et renseanlegg som fanger opp jordpartikler, næringsstoffer (særlig fosfor) og erosjonsmateriale før det renner ut i bekker, elver og innsjøer. Fangdammen bidrar til redusert avrenning fra jordbruket, bedre vannkvalitet nedstrøms, økt biologisk mangfold og flomdemping i nærområdet.



Fangdam. Foto: Oda Mamen/NIBIO

Næringsutvikling

Winter Ysteri AS fikk Bedriftsutviklingsprisen for 2025

Årets vinner av BU-prisen for Oslo er Winther Ysteri AS. Ysteriet som ligger på Aker Brygge ved restauranten deres, lager både ferske oster og lagringsoster. De har vunnet mange priser både i nasjonale og internasjonale konkurranser. Råvaren er kun av økologisk melk, som de betaler ekstra for direkte til bonden. Årets vinner av BU-prisen for Oslo er Winther Ysteri AS. Ysteriet som ligger på Aker Brygge ved restauranten deres, lager både ferske oster og lagringsoster.

De har vunnet mange priser både i nasjonale og internasjonale konkurranser. Råvaren er kun av økologisk melk, som de betaler ekstra for direkte til bonden. Siri Helen Winter driver ysteriet. Hun har en arv fra sine mormor og oldemødre som selv ystet, men det var på gården i Nordnorges idylliske Lofoten.

Innovasjon-Norge søknader

Det var kun en søknad fra våre kommuner, men den ble innvilget innenfor *melkeproduksjon* i Rælingen. Det er



Siri Helen Winter får prisen sammen med sin yster Davide Buono. Foto: Lise Jørstad

flott at grunneiere i Rælingen ønsker å fortsette med melk. Det er nå 4 i Rælingen, 1 i Lørenskog og 2 i Oslo.

Fra og med 2025 er ikke landbrukskontorene med i saksbehandlingen av saker til Innovasjon Norge. Men i forskriftsendringen er det også lagt opp til at landbrukskontorene skal være kjent og drive rådgivning om støtteordningene. Det har likevel ført til at kommunene er lite kjent med saker som skjer i kommunene ang næringsutvikling finansiert gjennom IN. Kommunen kan bli kjent med satsinger først når det kommer en plan- og bygningslovsbehandling. RKL har derfor endret holdning til landbruksnæringsutvikling.

I fjor laget RKL en informasjonstur for Ordfører Amine Mabel Andresen i Lørenskog, en omvisning i variert sett av næringsdrift. I en guidet tur via kornbruk, hestebruk, skogbruk og melk- og kalkunproduksjon ble det lagt fram hvordan driftsforholdene var for næringen.

For Oslo sin del ble Byråd Marit Vea guidet i østkantjordbrukets muligheter og vanskeligheter i drift. I dette ble det vist fram beitedyrs landskapsskjøtsel, epleproduksjon og beredskapshage. Det ble understreket at Oslo er matprodusent med kornareal i byggesone og bynære strøk, men som har vanskelige driftsforhold i jordbruket.



Ordfører Amine møter engasjert Line Stenerud på ridegården Stensrud gård i Lørenskog. Foto: RKL Knut Samseth

Prosjekter

Urbant landbruk og nærmiljøhage i Lørenskog

Museene i Akershus, MiA, har gjort et strålende arbeid. Skårer parsellhagelag har 38 parsellister, mens Sørli har 23 men med større parseller. I tillegg er det noen få parseller ved Fjellhamar. Spesielt har arbeidet dreid seg om å etablere kompostbinger og å lære seg å bruke dem riktig. Det har vært arrangert diverse kurs om dette og beredskap. (Markkompostering, Urter til mat og drikke, Beredskap i litteraturen, Ta vare på godene, kurs i Fermentering). MiA ved Agnes Lyche Melvær har også

designet en plansje for kompostering som settes opp ved bingene. Parsellistene ved Skårer deltok med matboder på høstmarked ved bygdemuseet.

Landskapsarkitekt Pernille Leivestad ble engasjert for å skape nærmiljøhager i borettslag i Lørenskog slik at dyrkeinteressen kan tas opp. Metro borettslag har bestilt en plan fra henne slik at de kan etablere et tilbud på en parkeringsplass der (de har ingen grønne flekker).

Vi lager jord!

Hvorfor komposterer vi?

Ved å lage kompost av hageavfall kan vi få næringsstoffer som plantene trenger, tilbake i kretsløpet. Kompost bygger jord i hagen, tilfører liv og hjelper med å holde på vann og næringsstoffer i jorda.

Hvordan komposterer vi?

Hageavfall legges lagvis i kompostbingen, brunt og grønt om hverandre, fem til ti centimeter av hver. «Brunt» er tørt plantemateriale som halm, kvist og høstløv. Dette er karbonrikt. «Grønt» er ferskt plantemateriale, som er nitrogenrikt. Det vannes godt mellom lagene.

Bingen fylles helt opp, til volumet er minst én kubikkmeter, det hjelper for å få i gang prosessen. Når mikroorganismene bryter ned plantemateriale lages det varme, komposten «går varm». Komposten vendes minst en til to ganger og ligger til ettermodning i noen måneder før bruk.

Nytt materiale samles i en ny bing.

Hva bruker vi kompostjorden til?

Kompost tilføres direkte som jordforbedringsmiddel. Dette gjøres enkelt ved å legge et par centimeter tykt lag med kompost oppå jorda som skal dyrkes. Komposten kan siktes for å få en finere kompost.



Dette er en kompostbinge!



Eksempel på lagvis kompost.

Regionkontor Landbruk



MiA

Prosjekt lukket hogst og fleraldret skog i Lørenskog, Oslo og Rælingen 2025–2027

Regionkontor landbruk ledet et forprosjekt i Oslo i samarbeid med Klimaetaten i Oslo kommune. Det er videreført i et hovedprosjekt med følgende emneområder:

- Lukket hogst og omstilling til lukket hogst i framtiden – motivasjon, tilskudd og informasjon
- Klimatilpasning i skogbruket som treslagsblanding og annen variasjon i skogen, og konsekvenser av klimendringene for skogbruket
- Mindre hogstflater ved flatehogst og frøtrestillingshogst
- Hva er skogbruk – aktivt skogbruk med flerbruk – samfunnsnytte og omdømme
- Overføringsverdi av prosjektet til andre kommuner m.fl.

Våren 2025 ble det i forprosjektet etablert styringsgruppe, prosjektgruppe og referansegrupper med deltagere fra skogbruksnæring, naturvern og friluftsliv. Det er videreført i hovedprosjektet med styringsgruppa ved Regionkontor landbruk, klimaetaten i Oslo kommune og Norskog. I prosjekt-gruppa inngår Norsk institutt for bioøkonomi, Bymiljøetaten i Oslo kommune, Glommen Mjøsen Skog og Regionkontor landbruk. Tilknyttet er også Skogselskapet. Det har blitt avholdt nyttige dialog- og medvirkningsmøter med både skogeiernæringen og natur- og frilufsorganisasjoner.



Flersidig skogbruk på skogdagen i Sørkedalen med Helge Nordby Statsforvalteren i Østfold, Buskerud, Oslo og Akershus. Foto: RKL.

Lukkede hogstformer gir fleraldret skog der det står igjen mer enn 16 trær/dekar etter hogst.

Blant aktiviteter var webinar 23. mai, skogdag 8. oktober, webinar i september om skogbruk og vilt for Rælingen og Lørenskog og to feltkurs i lukket hogst i november av Skogkurs. Det ble utarbeidet veileder for lukket hogst og omstillingshogst, et info-skriv, info på nettsider, kriterier for tilskudd til lukket hogst og omstillingshogst, og søknadsskjema for tilskudd.



Forsker Aksel Granhus fra NIBIO på skogdagen informerer om konsekvens av toppskudd om høsten hos gran. Foto: Lisbet Baklid, RKL.

Vedlegg – Statistikk

Arbeidsstatistikk ved RKL

Tabell 3: Arbeidsfordeling i 2025 ved landbrukskontoret fordelt på kommuner, betalte prosjekter og særoppgaver, i timer og prosentvis fordelt.

	Lørenskog	Oslo	Rælingen	Felles kommunalt	Lø VILT	Urbant landb Lør	Lør. K. skog/ Vet. Vakt	Sørkedalen	Lukka hogst		SUM
SUM timer	823	1783	687	2438	272	6	1	264	205	0	6478
% alle	13	28	11	38	4	0	0	4	3	0	100
Basis	25,0	54,1	20,9								100,0
Kommuneavtale	29,5	42	28,5								

Tabell 4: Oversikt over refusjoner og avtalte overføringer for tilleggsoppgaver for 2025

Inntektsfordeling		PST	2024		2025	
Refusjoner (ramme L, R og O, Vet.vakt, o.a.)		Pst			0	
Oslo	Rammeavtale	42	-1 840 000	-2 165 000	-1 920 000	-2 258 000
	Utvalgte Kulturlandskap		-325 000		-338 000	
	Skjøtselstilskudd i Sørkedalen		-70 000		-74 000	
	Fangdamfond				-200 000	
	Kystgeittilskudd		-65 000		-68 000	
	Lukket hogst				-270 000	
	Kulturlandskap i ØstOslo		-50 000	-185 000	-50 000	-662 000
Lørenskog	Rammeavtale	29,5	-1 197 000	-1 197 000	-1 349 000	-1 349 000
	Viltforvaltning		-242 000		-252 000	
	Kommuneskogforvaltning		-26 000	-268 000	-28 000	-280 000
Rælingen	Rammeavtale	28,5	-1 254 000	-1 254 000	-1 308 000	-1 308 000
SUM		100	-5 069 000	-5 069 000	-5 387 000	-5 857 000

Tabell 5: Oversikt over overskudd fra tidligere års prosjekt og kommunalt avsatte midler i 2025 (Balansekonti fra tjeneste 29000 og 32900 med aktivitet 66691-66693). Tabellen viser regnskapet for fondsavsetningene 2025, faktisk fondstørrelse, og slik det er regnskapsavsluttet i Lørenskog ved årsskiftet. Oppstillingen godkjent av regnskapsansvarlig.

Bundet kommune kt			Faktisk fondstørrelse			Regnskaps-
			31.12.2024	Endring	31.12.2025	avsluttet
			31.12.2024	Endring	31.12.2025	31.12.2025
2510026	Avsetning fond Lørenskog	66691	-166 596	0	-166 596	-166 596
	Avsetning fond Oslo		-594 010	-413 158	-1 007 168	-134 641
	Avsetning fond Rælingen		-49 302	0	-49 302	-49 302
			-809 908	-413 158	-1 223 066	-350 539
2510027	Løpende drift		-1 817 682	-178 225	-1 995 907	-2 868 434
2510028	Lørenskog kommuneskog		-185 383	0	-185 383	-470 238
251002?	Lukket hogst SFOS ¹		0	-284 855	-284 855	0

¹ Egen konto for Lukket hogst bevilget av Statsforvalteren (SFOS) opprettes 2026

Skogbruksstatistikk

Tabell 6: Skogbruksstatistikk for avvirkning, skogfond, skogkultur og tilskudd for 2025. Tall i parentes gjelder for 2024

	Lørenskog		Oslo		Rælingen		Sum	
Avvirkning								
Avvirket m ³		8 625 (5 910)		70 054 (44 072)		3 020 (3 143)		81 699 (53 125)
Bruttoverdi, kr	kr	7 620 332 (3 907 798)	kr	62 561 889 (31 642 795)	kr	2 042 324 (2 021 621)	kr	72 224 545 (37 572 214)
Skogfond								
Saldo pr 01.01.2025	kr	2 203 835 (1 803 413)	kr	10 940 066 (9 365 378)	kr	1 407 418 (1 381 196)	kr	14 551 319 (12 549 987)
Saldo pr 31.12.2025	kr	3 107 799	kr	10 472 003	kr	1 659 640	kr	15 239 442
Skogkultur, investeringer								
Nyplanting stk		20 300 (12 880)		213 5601 (256 400)		7 5101 (19 040)		233 860 (288 320)
Supplering stk		0 (1 600)		0 (2 000)		0 (850)		0 (4 450)
Sum plantet stk		20 300 (14 480)		213 560 (258 400)		0 (19 890)		233 860 (292 770)
Såing		0		0 (5 000)		0		0 (5 000)
Totalkostnad etablering	kr	208 225 (122 126)	kr	1 758 876 ¹ (1 865 964)	kr	58 878 ¹ (144 112)	kr	1 967 101¹ (2 132 202)
Tilskudd tettere planting	kr	0 (8 889)	kr	0 (51 273)	kr	0 (7621)	kr	0 (67 783)
Ungskogpleie daa		124 (162) ²		3 922 (1 663)		167 (101)		4 213 (2 294)
Ungskogpleie kr	kr	48 127 (70 481)	kr	3 191 319 (1 138 217)	kr	91 355 (34 187)	kr	3 330 801 (1 242 885)
Ungskogpleie tilskudd	kr	14 677 (16 200)	kr	925 920 (166 300)	kr	28 334 (15 270)	kr	968 931 (197 770)
Etablert juletreproduksjon				10 200 ³				

¹ Antall og beløp i Oslo og Rælingen er registrert i starten av regnskapsåret 2026.

² I tillegg ble 22 dekar registrert i starten av 2026 med kostnad kr. 29 000.

³ 4 dekar.

Tabell 7: Statistikk for hogstøkninger i marka behandlet av RKL i 2025. Hogstform gjelder prosent av omsøkte felter.

	Antall felter	Totalt godkjent areal, daa	Gjennomsnittlig areal per felt, daa		Flatehogst	Frørestillingshogst	Skjermstillingshogst	Gruppehogst	Selektiv hogst
			Åpen ¹	Lukket ¹					
Lørenskog	36	817	18	59	78 %	11 %	0 %	11 %	0 %
Oslo	78	1573	22	15	78 %	15 %	0 %	3 %	4 %
Rælingen	51	723	13	16	33 %	27 %	22 %	0 %	18 %
Sum	165	3113	18	22					

¹ Åpne hogstformer er flatehogst og frørestillingshogst. De øvrige tre hogstmetodene er lukkede hogstformer.

Jordbruksstatistikk

Tabell 8: Antall mottatte søknader og bevilget tilskudd

	Lørenskog	Oslo	Rælingen	SUM
Produksjonstilskudd				
Søknader	25	27	15	67
Tilskudd	5 871 173	5 906 935	7 659 748	19 437 856
Refusjon utgifter til avløser, ferie og fritid:				
Søknader	8	6	8	22
Refusjonsbeløp	692 872	171 280	736 390	1 600 542
Refusjon av avløselrutgifter ved sykdom etc				
Søknader	0	0	6	6
Tilskudd	0	0	112 868	112 868
SMIL - Hydrotekniske anlegg og miljøtiltak				
Søknader	3	0	0	3
Tilskudd	176 800			176 800
SMIL - Kulturlandskapstiltak og biologisk mangfold				
Søknader	2	0	6	8
Tilskudd	230 000		587 350	817 350
Dreneringstilskudd				
Søknader	0	4	2	6
Tilskudd	0	398 940	44 000	442 940
Utvalgte kulturlandskap i Oslo				
Søknader	-	29	-	29
Tilskudd	-	1 483 192	-	1 483 192
RMP – Tilskudd				
Søknader	14	17	12	43
Tilskudd	863 805	903 605	1 151 437	2 918 847
SUM TILSKUDD	7 834 650	8 940 202	10 396 748	27 171 600

**Regionkontor Landbruk
Lørenskog, Oslo og Rælingen**

Postadresse: Postboks 417, 1471 Lørenskog

Besøksadresse: Festplassen 1 (Lørenskog hus, 8. etg), 1473 Lørenskog

Sentralbord: 67 93 40 00

www.regionkontorlandbruk.no

